

VÝKAZ VÝMER															
Doterajší stav					Zmeny					Nový stav					
Číslo			Výmera		Druh pozemku	Diel číslo	k parcele číslo	m ²	od parcely číslo	m ²	Číslo parcely	Výmera		Druh pozemku kód	Vlastník (iná opráv. osoba) adresa (sídlo)
listu vlast.	parcely		ha	m ²								ha	m ²		
LV	KN - E	KN													
STAV PRÁVNÝ															
1335	3729/103		1669		lesný poz.	1			3729/103	1337	(3729/103)	1669		lesný poz.)	doterajší
<i>Vyčíslenie rozsahu vecného bremena</i>															
<i>Spolu</i>															
STAV PODĽA REGISTRA C KN															
		1747/1	26	0799	trv.tráv.p						1747/1	26	0799	trv.tráv.p 7	doterajší
<i>Spolu</i>															

Poznámka: Zriaďuje sa vecné bremeno na právo prechodu a prejazdu a uloženia inžinierskych sietí cez pozemok EKN p.č. 3729/103 vo vyznačenom rozsahu a to v uvedenom diele 1 o výmere 1337m².

Legenda: kód spôsobu využívania pozemkov:

7 - Pozemok lúky a pasienku trvalo porastený trávami alebo pozemok dočasne nevyužívaný pre trvalý trávny porast

Geometrický plán je podkladom na právne úkony, keď údaje doterajšieho stavu výkazu výmer sú zhodné s údajmi platných výpisov z katastra nehnuteľností

Vyhotovitel Geodézia O.M. Ing. Olga Mlynarčíková Krátka 21, 05901 Spišská Belá e-mail: geodeziaom@seznam.cz IČO: 40124037	Kraj	Prešovský	Okres	Kežmarok	Obec	Lendak
	Katastr. územie	Lendak	Číslo plánu	162/2023	Mapový list č.	VKM
GEOMETRICKÝ PLÁN na zriadenie vecného bremena na parcele p.č. EKN 3729/103						
Vyhotovil		Autorizačne overil			Úradne overil	
Dňa:	Meno:	Dňa:	Meno:	Dňa:	Číslo:	
06.10.2023	Ing. Olga Mlynarčíková	06.10.2023	Ing. Olga Mlynarčíková			
Nové hranice boli v prírode označené nestabilizované		Náležitosťami a presnosťou zodpovedá predpisom			Úradne overené podľa § 9 zákona NR SR č.215/1995 Z.z. o geodézii a kartografii	
Záznam podrobného merania (meračský náčrt) č. 2808		Pečiatka a podpis			Pečiatka a podpis	
Súradnice bodov označených číslami a ostatné meračské údaje sú uložené vo všeobecnej dokumentácii						

VÝKAZ VÝMER															
Doterajší stav					Zmeny					Nový stav					
Číslo			Výmera		Druh pozemku	Diel	k parcele číslo	m ²	od parcely číslo	m ²	Číslo parcely	Výmera		Druh pozemku kód	Vlastník (iná opráv. osoba) adresa (sídlo)
listu vlast.	parcely		ha	m ²								ha	m ²		
LV	KN - E	KN													
STAV PRÁVNÝ															
1335	3793/2		323		lesný poz.	1	1774/8	219			(3793/2)	104		lesný poz.)	doterajší
1335	3798/101		1363		lesný poz.	2	1747/102	983			(3798/101)	380		lesný poz.)	doterajší
						2			3798/101	983	1747/102	983		trv.tráv.p 7	Obec Lendak
						1			3793/2	219	1774/8	219		zastav.pl. 22	detto
<i>Spolu</i>			1686					1202		1202		1686			
STAV PODĽA REGISTRA CKN															
		1747/45	1724		trv.tráv.p						1747/45	360		trv.tráv.p 7	doterajší
											1747/102	983		trv.tráv.p 7	ako v stave právnom
											1747/103	300		trv.tráv.p 7	doterajší
											1747/104	81		trv.tráv.p 7	doterajší
		1774/2	767		zastav.pl.						1774/2	444		zastav.pl. 22	doterajší
											1774/8	219		zastav.pl. 22	ako v stave právnom
											1774/9	104		zastav.pl. 22	doterajší
<i>Spolu</i>			2491									2491			

Legenda: kód spôsobu využívania pozemkov:

7 - Trvalo porastené trávami

22 - Cesty a komunikácie, chodník, parkovisko a ich súčasť

Geometrický plán je podkladom na právne úkony, keď údaje doterajšieho stavu výkazu výmer sú zhodné s údajmi platných výpisov z katastra nehnuteľností

Vyhotovitel Geodézia O.M. Ing. Olga Mlynarciková Kráľka 21, 05901 Spišská Belá e-mail: geodeziaom@seznam.cz IČO: 40124037	Kraj	Prešovský	Okres	Kežmarok	Obec	Lendak	
	Katastr. územie	Lendak	Číslo plánu	157/2023	Mapový list č.	VKM	
GEOMETRICKÝ PLÁN na určenie vlastníckych práv k nehnuteľnostiam p.č. 1747/102, 1774/8.							
Vyhotovil		Autorizačne overil			Úradne overil		
Dňa:	05.10.2023	Meno:	Ing. Olga Mlynarciková	Dňa:	05.10.2023	Meno:	Ing. Olga Mlynarciková
Nové hranice boli v prírode označené nestabilizované		Náležitost'ami a presnosťou zodpovedá predpisom			Úradne overené podľa § 9 zákona NR SR č.215/1995 Z.z. o geodézii a kartografii		
Záznam podrobného merania (meračský náčrt) č. 2807		Pečiatka a podpis			Pečiatka a podpis		
Súradnice bodov označených číslami a ostatné meračské údaje sú uložené vo všeobecnej dokumentácii							

REZNICKÝ

Geometrický plán je podkladom na právne úkony, keď údaje doterajšieho stavu výkazu výmer sú zhodné s údajmi platných výpisov z katastra nehnuteľnosti

Vyhotovitel Ing. Veronika Uličná GEOMERA Zimná 1382/73 059 01 Spišská Belá IČO: 54 460 743		Kraj Prešovský	Okres Kežmarok	Obec Spišská Belá
		Kat. územie Spišská Belá	Číslo plánu 351/2023	Mapový list č. Kežmarok 7-2/12
		GEOMETRICKÝ PLÁN		
		na oddelenie pozemku parc. č. 480/144		
Vyhotovil		Autorizačne overil		Úradne overil Meno:
Dňa: 12.10.2023	Meno: Ing. Veronika Uličná	Dňa: 12.10.2023	Meno: Ing. Veronika Uličná	Dňa: G1-
Nové hranice boli v prírode označené kovovými rúrkami		Náležitostami a presnosťou zodpovedá predpisom		Úradne overené podľa § 9 zákona NR SR č. 215/1995 Z.z. o geodézii a kartografii
Záznam podrobného merania (meračský náčrt) č. 2596				Pečiatka a podpis
Súradnice bodov označených číslami a ostatné meračské údaje sú uložené vo všeobecnej dokumentácii		Pečiatka a podpis		

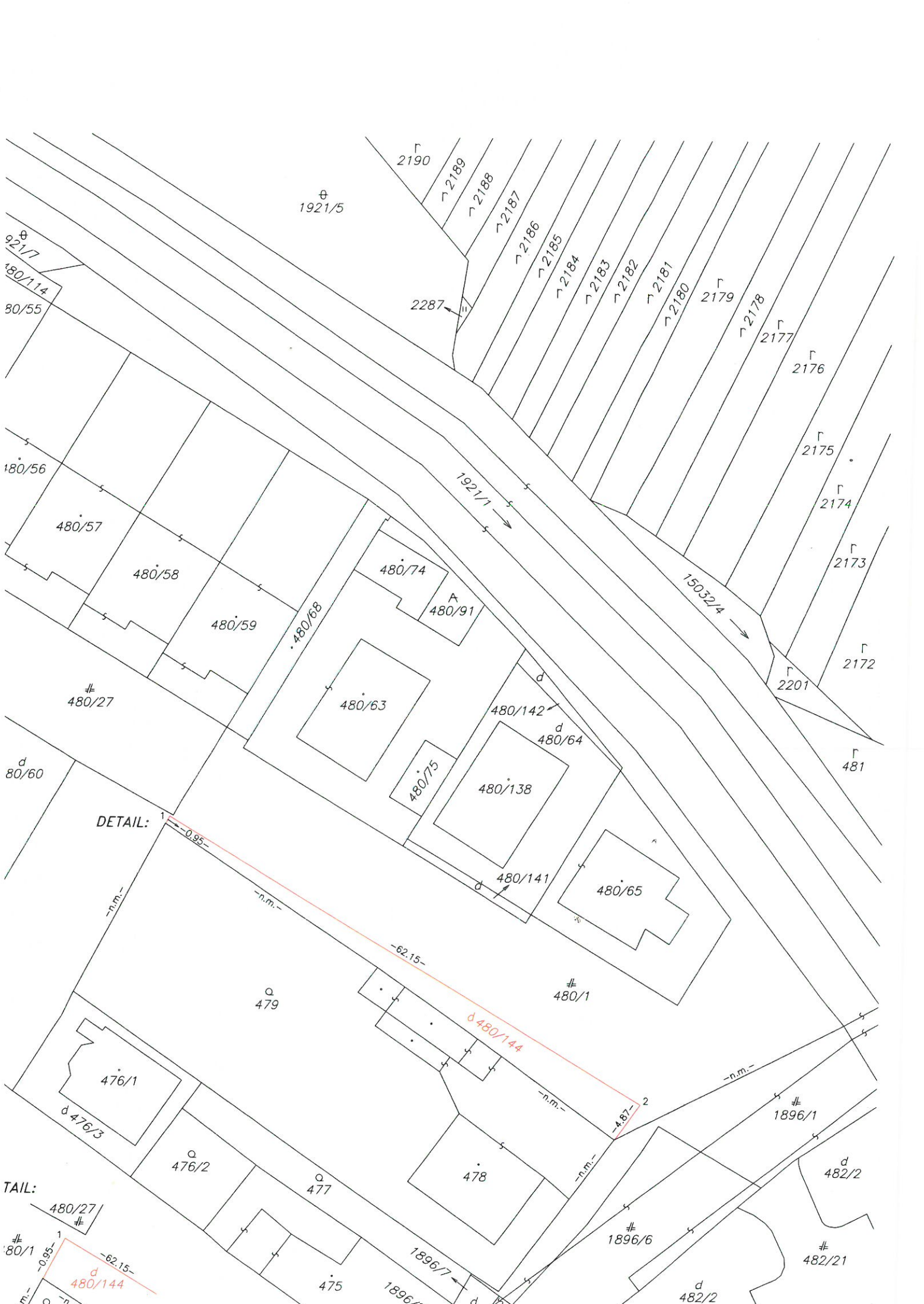

⊕
1921/5

2190

2189

2188

2187

2186

2185

2184

2183

2182

2181

2180

2179

2178

2177

2176

2175

2174

2173

2172

921/7

480/114

80/55

2287

180/56

480/57

480/58

480/59

480/68

480/74

480/91

480/63

480/138

480/142

480/64

480/75

480/141

480/65

d
80/60

480/27

DETAIL: 1

-0.95-

-n.m.-

-n.m.-

-62.15-

q
479

480/1

d
480/144

-n.m.-

4.87- 2

-n.m.-

1896/1

TAIL:

480/27

80/1

#

-62.15-

d
480/144

-n.m.-

-n.m.-

q
477

478

1896/6

1896/7

1896/8

d
482/2

482/21

d
482/2

VÝKAZ VÝMER

Doterajší stav					Zmeny					Nový stav					
Číslo			Výmera		Druh pozemku	Diel číslo	k parcele číslo	m ²	od parcely číslo	m ²	Číslo parcely	Výmera		Druh pozemku	Vlastník, (iná opráv. osoba) adresa, (sídlo)
PK vložky	parcely		ha	m ²								ha	m ²		
LV	PK	KN													
<i>Stav právny je totožný s registrom C KN</i>															
1		480/1		4963	zast.pl.						480/1	4801	zast.pl. 22		Doterajší
											480/144	162	zast.pl. 18		Reznický Martin Kpt. Nálepku 48/1 Spišská Belá
polu:				4963								4963			
<p><i>Legenda: kód spôsobu využívania</i></p> <p>18 - Pozemok, na ktorom je dvor</p> <p>22 - Pozemok, na ktorom je postavená inžinierska stavba - cestná, miestna a účelová komunikácia, lesná cesta, poľná cesta, chodník, nekryté parkovisko a ich súčasť</p>															

VSD VEČNÉ
BREMENO

Zmluva o uzavretí budúcej zmluvy
(Zmluvy o zriadení vecného bremena)
podľa ustanovenia § 289 a nasl. zákona č. 513/1991 Zb. Obchodného zákonníka

číslo zmluvy: 1320/VSD/2023

číslo stavby : 9010715

názov stavby: SPIŠSKÁ BELÁ-zriadenie DTS, úprava VN a NN

čl. I
Zmluvné strany

1.1

meno / názov : Mesto Spišská Belá
trvalý pobyt / sídlo : Petzvalova 272/18 , 059 01 Spišská Belá
dát. narodenia / IČO : 00326518
DIČ : 2020674953
bankové spojenie : VÚB, a.s.
IBAN : SK860200000000027020562
zastúpenie : Ing. Mgr. Peter Zibura, primátor

ako povinný z vecného bremena (ďalej len „povinný“)

a

1.2

názov : **Východoslovenská distribučná, a.s.**
sídllo : Mlynská 31, 042 91 Košice
IČO : 36599361
DIČ : 2022082997
IČ DPH : SK2022082997
bankové spojenie : Citibank Europe plc, pobočka zahraničnej banky
IBAN : SK83 8130 0000 0020 0848 0001
BIC(SWIFT) : CITISKBA
zastúpenie : Ing. Ján Juhaščík, vedúci odboru Sieťový inžiniering
Mgr. Nikoleta Celarová, špecialista - sieťový inžiniering

Zápis v registri: Obchodný register Okresného súdu Košice I, Oddiel Sa, Vložka číslo 1411/V
ako oprávnený z vecného bremena (ďalej len „oprávnený“)

čl. II
Predmet zmluvy

2.1. Povinný je vlastníkom pozemkov v obci:

katastrálne územie	parc. č., register	druh pozemku	m ²	podiel	LV č.
Spišská Belá	616, KN-C	zastavaná plocha a nádvorie	3554	1/1	1
Spišská Belá	14883/1, KN-E	ostatná plocha	5487	1/1	4429
Spišská Belá	14883/2, KN-E	ostatná plocha	595	1/1	4429
Spišská Belá	543, KN-E	orná pôda	23	1/1	4404
Spišská Belá	14868, KN-E	ostatná plocha	18	1/1	4429
Spišská Belá	1913/4, KN-C	zastavaná plocha a nádvorie	406	1/1	1
Spišská Belá	1913/3, KN-C	zastavaná plocha a nádvorie	376	1/1	1
Spišská Belá	1897, KN-C	zastavaná plocha a nádvorie	7080	1/1	1
Spišská Belá	1898/1, KN-C	zastavaná plocha a nádvorie	7434	1/1	1
Spišská Belá	1867/3, KN-C	zastavaná plocha a nádvorie	94	1/1	1
Spišská Belá	14883/201, KN-E	ostatná plocha	587	1/1	4429

♦ nehodiace sa vymazať / preškrtnúť

Spišská Belá	14866/1, KN-E	ostatná plocha	110	1/1	4429
Spišská Belá	633/1, KN-E	vodná plocha	187	1/1	4404
Spišská Belá	14884, KN-E	ostatná plocha	162	1/1	4429
Spišská Belá	14866/2, KN-E	ostatná plocha	11149	1/1	4429
Spišská Belá	1867/2, KN-C	ostatná plocha	98	1/1	1

(ďalej len „slúžiaci pozemok“) v spoluvlastníckom podiele uvedenom v bode 1.1 tejto zmluvy.

- 2.2. Zmluvné strany uzatvoria Zmluvu o zriadení vecného bremena, ktorou povinný zriadi na slúžiacom pozemku vecné bremeno v prospech oprávneného ako vlastníka stavby podzemného elektrického.
- 2.3. Obsahom vecného bremena bude povinnosť povinného z vecného bremena strpieť umiestnenie elektroenergetického zariadenia a jeho príslušenstva na slúžiacom pozemku tak, ako to bude zakreslené v geometrickom pláne na zriadenie vecného bremena.
- 2.4. Vecné bremeno sa zriadi bezodplatne (vychádzajúc z Memoranda o porozumení a vzájomnej spolupráci zo dňa 08.07.2016).
- 2.5. Povinný sa zaväzuje uzavrieť Zmluvu o zriadení vecného bremena bez zbytočného odkladu potom, ako ho na to oprávnený vyzve. Oprávnený vyzve povinného na uzavretie budúcej zmluvy bezodkladne po doručení geometrického plánu na zriadenie vecného bremena oprávnenému.
- 2.6. Rozsah vecného bremena bude určený geometrickým plánom vyhotoveným po ukončení stavby a to dĺžkou podzemného elektrického vedenia na slúžiacom pozemku.

čl. III Spoločné ustanovenia

- 3.1. Povinný vyhlasuje, že nie je obmedzený v nakladaní so slúžiacim pozemkom v rozsahu svojho spoluvlastníckeho podielu a súhlasí, aby vecné bremeno v zmysle tejto zmluvy bolo zapísané v katastri nehnuteľností v prospech oprávneného. Povinný vyhlasuje, že oboznámil oprávneného so všetkými právami a povinnosťami viaznucimi na slúžiacom pozemku, inak zodpovedá za škodu tým spôsobenú.
- 3.2. Vecné bremeno sa zriadi v súvislosti so stavbou uvedenou v záhlaví tejto zmluvy. Povinný súhlasí so vstupom a vjazdom oprávneného na slúžiaci pozemok počas realizácie stavby uvedenej v tejto zmluve a vykonaním potrebných stavebných prác na slúžiacom pozemku.
- 3.3. Práva a povinnosti zmluvných strán vyplývajúce z tejto zmluvy prechádzajú aj na právnych nástupcov zmluvných strán.
- 3.4. Povinný sa zaväzuje, že po podpísaní tejto zmluvy nevykoná žiaden taký úkon, ktorý by mohol byť prekážkou zápisu vecného bremena do katastra nehnuteľností v zmysle tejto zmluvy, inak zodpovedá za škodu tým spôsobenú. Ak v čase uzatvárania Zmluvy o zriadení vecného bremena bude existovať obmedzenie brániace v jej uzavretí, alebo v povolení vkladu práva do katastra nehnuteľností, vzniknuté na strane povinného, povinný sa zaväzuje poskytnúť nevyhnutnú súčinnosť na odstránenie takéhoto obmedzenia, inak zodpovedá za škodu tým vzniknutú.
- 3.5. Návrh na vklad vecného bremena do katastra nehnuteľností podá oprávnený. Správny poplatok súvisiaci so zápisom vecného bremena do katastra nehnuteľností znáša oprávnený.
- 3.6. Zmluvná strana zodpovedá za škodu spôsobenú druhej zmluvnej strane porušením povinnosti z tejto zmluvy, alebo konaním podľa tejto.
- 3.7. Povinný z vecného bremena si je vedomý povinnosti trpieť vstup a vjazd oprávneného z vecného bremena alebo ním poverenej osoby na slúžiaci pozemok, prechod a prejazd oprávneného z vecného bremena alebo ním poverenej osoby cez slúžiaci pozemok pri umiestnení, prevádzke, údržbe a opravách uvedenej stavby a povinnosti zdržať sa konania, ktoré by bránilo oprávnenému, alebo ním poverenej osobe vo výkone jeho práv z vecného bremena podľa tejto zmluvy a zákona č. 251/2012 Z. z. o energetike.
- 3.8. Platnosť tejto zmluvy končí najneskôr v deň zápisu práva z vecného bremena do katastra nehnuteľností, zriadeného v zmysle tejto zmluvy.

čl. IV
Ochrana osobných údajov

- 4.1** V súlade s Nariadením Európskeho parlamentu a Rady (EÚ) 2016/679 a zákonom č. 18/2018 Z. z. o ochrane osobných údajov, v znení neskorších predpisov, oprávnený spracúva osobné údaje povinného uvedené v tejto zmluve a v prípade, že povinným je právnická osoba aj zákonného / zmluvného zástupcu povinného, najmä za účelom uzatvorenia a riadneho plnenia tejto zmluvy. Poskytnutie požadovaných osobných údajov je zákonnou a/alebo zmluvnou požiadavkou a v prípade ich neposkytnutia môže oprávnený odmietnuť uzatvoriť túto zmluvu.
- 4.2** Bližšie informácie o spracúvaní osobných údajov povinných sú upravené v Pravidlách ochrany osobných údajov, pričom ich aktuálna verzia je zverejnená na webovom sídle www.vsds.sk.

čl. V
Záverečné ustanovenia

- 5.1.** Zmluvné strany sa dohodli, že povinný z vecného bremena je oprávnený akúkoľvek pohľadávku vzniknutú na základe tejto zmluvy postúpiť na inú osobu alebo k nej zriadiť právo v prospech tretej osoby len s predchádzajúcim písomným súhlasom oprávneného.
- 5.2.** Zmluva nadobúda platnosť a účinnosť jej podpísaním oboma zmluvnými stranami, ak ďalej nie je ustanovené inak.
- 5.3.** V prípade, ak povinný je povinnou osobou podľa zák. č. 211/2000 Z.z. o slobodnom prístupe k informáciám (ďalej len „zákon“) a zmluva zároveň spĺňa podmienku jej zverejnenia podľa zákona, povinný sa zaväzuje zverejniť túto zmluvu spôsobom stanoveným zákonom a doručiť oprávnenému písomné potvrdenie o zverejnení zmluvy. Deň nasledujúci po dátume zverejnenia zmluvy je dňom nadobudnutia účinnosti tejto zmluvy. Pri porušení tohto záväzku povinný zodpovedá za to, že táto zmluva nenadobudne účinnosť. Ustanovenia tohto bodu sa nepoužijú, ak táto zmluva nespĺňa podmienky na jej zverejnenie podľa zákona.
- 5.4.** Zmluva je vyhotovená v počte troch rovnopisov zmluvy. Jeden rovnopis zmluvy obdrží povinný a dva rovnopisy zmluvy obdrží opravený.
- 5.5.** Zmluvné strany sa dohodli na použití ustanovení Obchodného zákonníka na túto zmluvu. Túto zmluvu možno meniť alebo zrušiť len dohodou zmluvných strán v písomnej forme.
- 5.6.** Zmluvné strany vyhlasujú, že zmluvné prejavy sú dostatočne zrozumiteľné a určité, ich zmluvná voľnosť nie je obmedzená a zmluva nie je uzatváraná v tiesni, ani za nápadne nevýhodných podmienok.
- 5.7.** Zmluvné strany zmluvu uzatvárajú slobodne a vážne, jej obsahu porozumeli a na znak súhlasu s ňou, ju bez výhrad podpisujú.

povinný:

V Spišskej Belej, dňa

.....
Ing. Mgr. Peter Zibura
primátor mesta Spišská Belá

oprávnený:

V Košiciach, dňa

.....
Ing. Ján Juhaščík
vedúci odboru Sieťový inžiniering
♦ nehodiace sa vymazať / preškrtnúť

.....
Mgr. Nikoleta Celarová
špecialista – Sieťový inžiniering



Zmluva o uzavretí budúcej zmluvy
(Zmluvy o zriadení vecného bremena)
podľa ustanovenia § 289 a nasl. zákona č. 513/1991 Zb. Obchodné

VSD
VECNÉ
BREMEMO

číslo zmluvy: 1312/VSD/2023

číslo stavby : 9011888

názov stavby: Spišská Belá, ul. Tatranská a Osloboditeľov – úprava NN a DP

čl. I
Zmluvné strany

1.1

meno / názov : Mesto Spišská Belá
trvalý pobyt / sídlo : Petzvalova 272/18 , 059 01 Spišská Belá
dát. narodenia / IČO : 00326518
DIČ : 2020674953
bankové spojenie : VÚB, a.s.
IBAN : SK860200000000027020562
zastúpenie : Ing. Mgr. Peter Zibura, primátor

ako povinný z vecného bremena (ďalej len „povinný“)

a

1.2

názov : **Východoslovenská distribučná, a.s.**
sídlo : Mlynská 31, 042 91 Košice
IČO : 36599361
DIČ : 2022082997
IČ DPH : SK2022082997
bankové spojenie : Citibank Europe plc, pobočka zahraničnej banky
IBAN : SK83 8130 0000 0020 0848 0001
BIC(SWIFT) : CITISKBA
zastúpenie : Ing. Ján Juhaščík, vedúci odboru Sieťový inžiniering
Mgr. Nikoleta Celarová, špecialista – sieťový inžiniering

Zápis v registri: Obchodný register Okresného súdu Košice I, Oddiel Sa, Vložka číslo 1411/V
ako oprávnený z vecného bremena (ďalej len „oprávnený“)

čl. II
Predmet zmluvy

2.1. Povinný je vlastníkom pozemkov v obci:

katastrálne územie	parc. č., register	druh pozemku	m ²	podiel	LV č.
Spišská Belá	1563/2, KN-E	orná pôda	93	2/8	8185
Spišská Belá	1563/3, KN-E	orná pôda	24	2/8	2043
Spišská Belá	1560/3, KN-E	orná pôda	74	1/1	1
Spišská Belá	14886/3, KN-E	ostatná plocha	6	1/1	4429
Spišská Belá	1555/2, KN-E	orná pôda	68	1/10	4957
Spišská Belá	1554/2, KN-E	orná pôda	61	1/1	1
Spišská Belá	1551/2, KN-E	orná pôda	45	1/1	1
Spišská Belá	1909/1, KN-C	zastavaná plocha a nádvorie	4852	1/1	1
Spišská Belá	1913/4, KN-C	zastavaná plocha a nádvorie	406	1/1	1

♦ nehodiace sa vymazať / preškrtnúť

Spišská Belá	543, KN-E	orná pôda	23	1/1	4404
Spišská Belá	14883/2, KN-E	ostatná plocha	595	1/1	4429
Spišská Belá	14869/2, KN-E	ostatná plocha	5	1/1	4429
Spišská Belá	1897, KN-C	zastavaná plocha a nádvorie	7080	1/1	1

(ďalej len „slúžiaci pozemok“) v spoluvlastníckom podiele uvedenom v bode 1.1 tejto zmluvy.

- 2.2. Zmluvné strany uzatvoria Zmluvu o zriadení vecného bremena, ktorou povinný zriadi na slúžiacom pozemku vecné bremeno v prospech oprávneného ako vlastníka stavby podzemného elektrického.
- 2.3. Obsahom vecného bremena bude povinnosť povinného z vecného bremena strpieť umiestnenie elektroenergetického zariadenia a jeho príslušenstva na slúžiacom pozemku tak, ako to bude zakreslené v geometrickom pláne na zriadenie vecného bremena.
- 2.4. Vecné bremeno sa zriadi bezodplatne (vychádzajúc z Memoranda o porozumení a vzájomnej spolupráci zo dňa 08.07.2016).
- 2.5. Povinný sa zaväzuje uzavrieť Zmluvu o zriadení vecného bremena bez zbytočného odkladu potom, ako ho na to oprávnený vyzve. Oprávnený vyzve povinného na uzavretie budúcej zmluvy bezodkladne po doručení geometrického plánu na zriadenie vecného bremena oprávnenému.
- 2.6. Rozsah vecného bremena bude určený geometrickým plánom vyhotoveným po ukončení stavby a to dĺžkou podzemného elektrického vedenia na slúžiacom pozemku.

čl. III Spoločné ustanovenia

- 3.1. Povinný vyhlasuje, že nie je obmedzený v nakladaní so slúžiacim pozemkom v rozsahu svojho spoluvlastníckeho podielu a súhlasí, aby vecné bremeno v zmysle tejto zmluvy bolo zapísané v katastri nehnuteľností v prospech oprávneného. Povinný vyhlasuje, že oboznámil oprávneného so všetkými právami a povinnosťami viaznucimi na slúžiacom pozemku, inak zodpovedá za škodu tým spôsobenú.
- 3.2. Vecné bremeno sa zriadi v súvislosti so stavbou uvedenou v záhlaví tejto zmluvy. Povinný súhlasí so vstupom a vjazdom oprávneného na slúžiaci pozemok počas realizácie stavby uvedenej v tejto zmluve a vykonaním potrebných stavebných prác na slúžiacom pozemku.
- 3.3. Práva a povinnosti zmluvných strán vyplývajúce z tejto zmluvy prechádzajú aj na právnych nástupcov zmluvných strán.
- 3.4. Povinný sa zaväzuje, že po podpísaní tejto zmluvy nevykoná žiaden taký úkon, ktorý by mohol byť prekážkou zápisu vecného bremena do katastra nehnuteľností v zmysle tejto zmluvy, inak zodpovedá za škodu tým spôsobenú. Ak v čase uzatvárania Zmluvy o zriadení vecného bremena bude existovať obmedzenie brániace v jej uzavretí, alebo v povolení vkladu práva do katastra nehnuteľností, vzniknuté na strane povinného, povinný sa zaväzuje poskytnúť nevyhnutnú súčinnosť na odstránenie takéhoto obmedzenia, inak zodpovedá za škodu tým vzniknutú.
- 3.5. Návrh na vklad vecného bremena do katastra nehnuteľností podá oprávnený. Správny poplatok súvisiaci so zápisom vecného bremena do katastra nehnuteľností znáša oprávnený.
- 3.6. Zmluvná strana zodpovedá za škodu spôsobenú druhej zmluvnej strane porušením povinnosti z tejto zmluvy, alebo konaním podľa tejto.
- 3.7. Povinný z vecného bremena si je vedomý povinnosti trpieť vstup a vjazd oprávneného z vecného bremena alebo ním poverenej osoby na slúžiaci pozemok, prechod a prejazd oprávneného z vecného bremena alebo ním poverenej osoby cez slúžiaci pozemok pri umiestnení, prevádzke, údržbe a opravách uvedenej stavby a povinnosti zdržať sa konania, ktoré by bránilo oprávnenému, alebo ním poverenej osobe vo výkone jeho práv z vecného bremena podľa tejto zmluvy a zákona č. 251/2012 Z. z. o energetike.
- 3.8. Platnosť tejto zmluvy končí najneskôr v deň zápisu práva z vecného bremena do katastra nehnuteľností, zriadeného v zmysle tejto zmluvy.

čl. IV
Ochrana osobných údajov

- 4.1** V súlade s Nariadením Európskeho parlamentu a Rady (EÚ) 2016/679 a zákonom č. 18/2018 Z. z. o ochrane osobných údajov, v znení neskorších predpisov, oprávnený spracúva osobné údaje povinného uvedené v tejto zmluve a v prípade, že povinným je právnická osoba aj zákonného / zmluvného zástupcu povinného, najmä za účelom uzatvorenia a riadneho plnenia tejto zmluvy. Poskytnutie požadovaných osobných údajov je zákonnou a/alebo zmluvnou požiadavkou a v prípade ich neposkytnutia môže oprávnený odmietnuť uzatvoriť túto zmluvu.
- 4.2** Bližšie informácie o spracúvaní osobných údajov povinných sú upravené v Pravidlách ochrany osobných údajov, pričom ich aktuálna verzia je zverejnená na webovom sídle www.vsds.sk.

čl. V
Záverečné ustanovenia

- 5.1.** Zmluvné strany sa dohodli, že povinný z vecného bremena je oprávnený akúkoľvek pohľadávku vzniknutú na základe tejto zmluvy postúpiť na inú osobu alebo k nej zriadiť právo v prospech tretej osoby len s predchádzajúcim písomným súhlasom oprávneného.
- 5.2.** Zmluva nadobúda platnosť a účinnosť jej podpísaním oboma zmluvnými stranami, ak ďalej nie je ustanovené inak.
- 5.3.** V prípade, ak povinný je povinnou osobou podľa zák. č. 211/2000 Z.z. o slobodnom prístupe k informáciám (ďalej len „zákon“) a zmluva zároveň spĺňa podmienku jej zverejnenia podľa zákona, povinný sa zaväzuje zverejniť túto zmluvu spôsobom stanoveným zákonom a doručiť oprávnenému písomné potvrdenie o zverejnení zmluvy. Deň nasledujúci po dátume zverejnenia zmluvy je dňom nadobudnutia účinnosti tejto zmluvy. Pri porušení tohto záväzku povinný zodpovedá za to, že táto zmluva nenadobudne účinnosť. Ustanovenia tohto bodu sa nepoužijú, ak táto zmluva nespĺňa podmienky na jej zverejnenie podľa zákona.
- 5.4.** Zmluva je vyhotovená v počte troch rovnopisov zmluvy. Jeden rovnopis zmluvy obdrží povinný a dva rovnopisy zmluvy obdrží oprávnený.
- 5.5.** Zmluvné strany sa dohodli na použití ustanovení Obchodného zákonníka na túto zmluvu. Túto zmluvu možno meniť alebo zrušiť len dohodou zmluvných strán v písomnej forme.
- 5.6.** Zmluvné strany vyhlasujú, že zmluvné prejavujú sú dostatočne zrozumiteľné a určité, ich zmluvná voľnosť nie je obmedzená a zmluva nie je uzatváraná v tiesni, ani za nápadne nevýhodných podmienok.
- 5.7.** Zmluvné strany zmluvu uzatvárajú slobodne a vážne, jej obsahu porozumeli a na znak súhlasu s ňou, ju bez výhrad podpisujú.

povinný:

V Spišskej Belej, dňa

.....
Ing. Mgr. Peter Zibura
primátor mesta Spišská Belá

oprávnený:

V Košiciach, dňa

.....
Ing. Ján Juhaščík
vedúci odboru Sieťový inžiniering

.....
Mgr. Nikoleta Celarová
špecialista – Sieťový inžiniering



• nehodiace sa vymazať / preškrtnúť